

2026

ひょうごミュージアムガイド



HYOGO MUSEUM GUIDE



兵庫県博物館協会

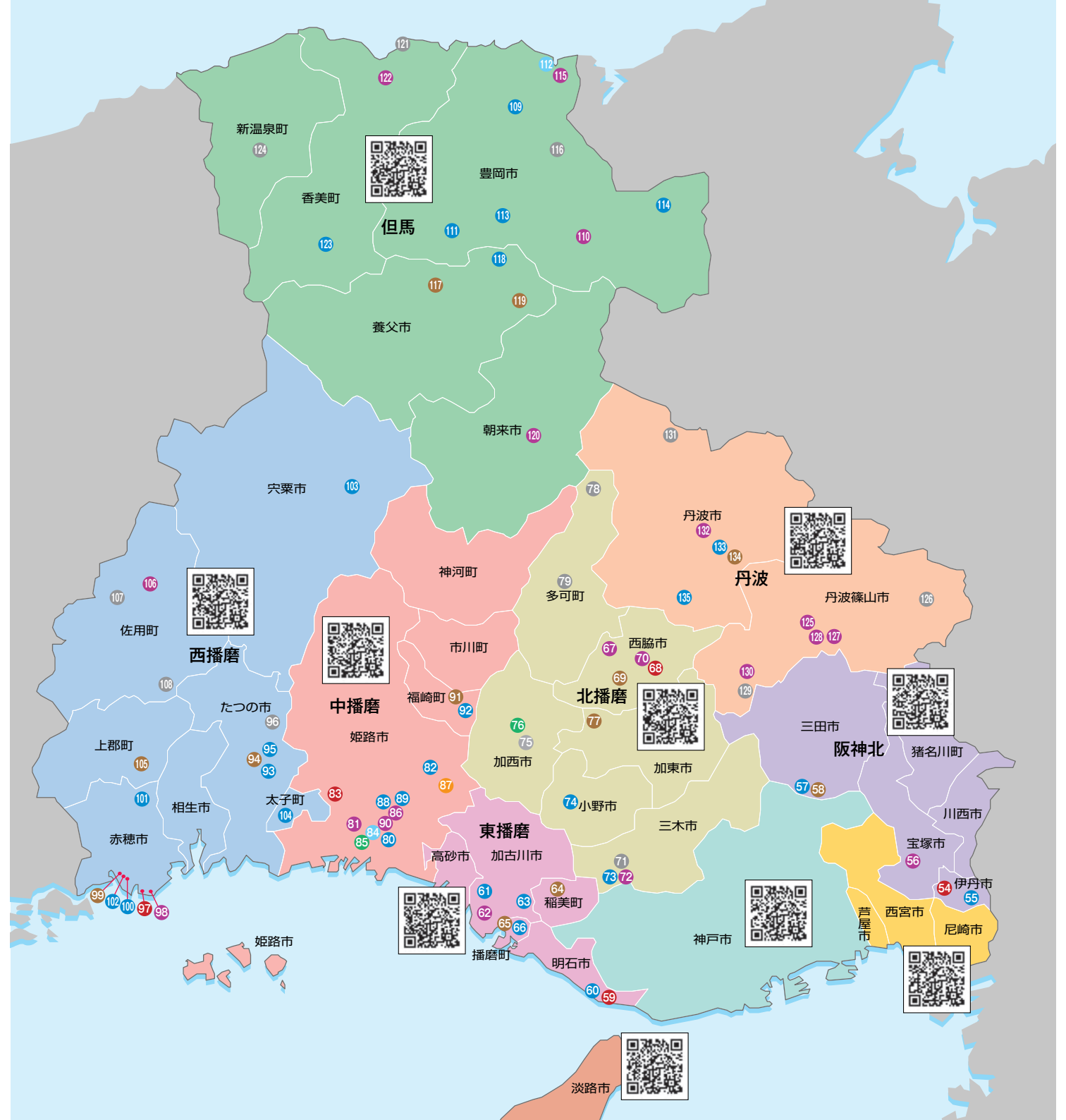

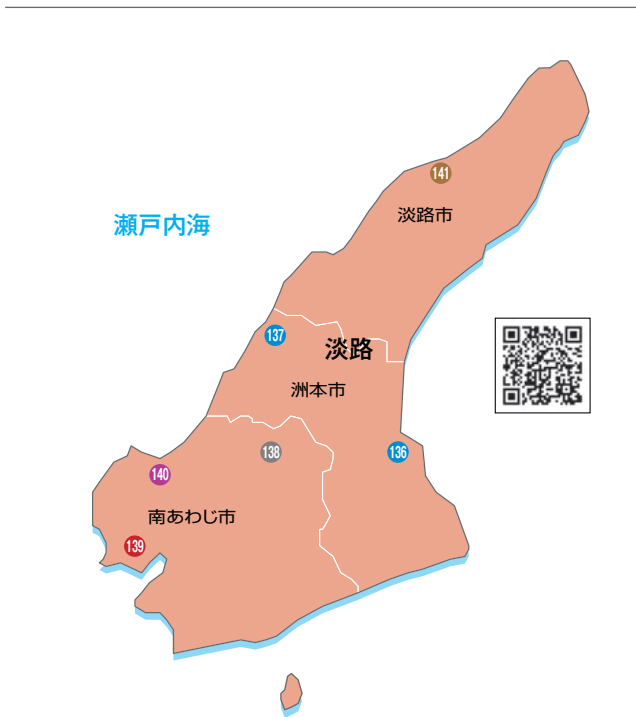
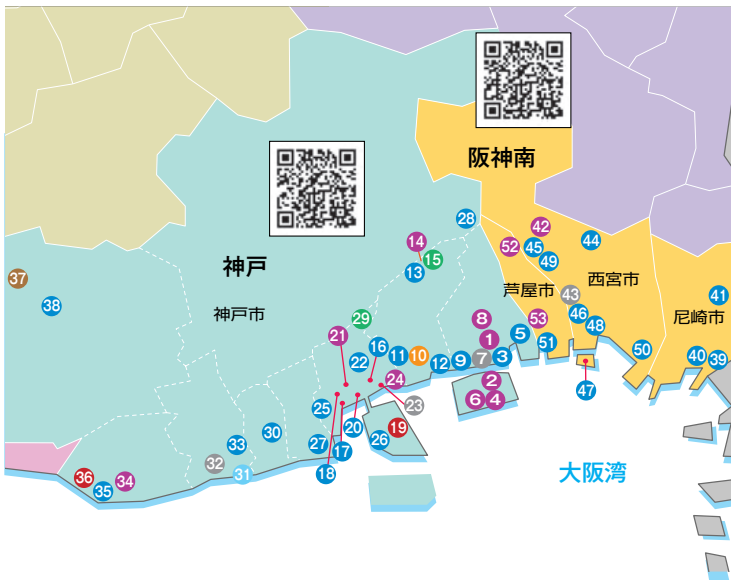

HPはこちら



ひょうごミュージアムガイド



<<https://www.hyogo-c.ed.jp/-museum-ac/>>

検索してね

各加盟館の最新情報をお届け

#ひょうごミュージアム



エリア別施設一覧はこちら



神戸



阪神南



阪神北



東播磨



北播磨



中播磨



西播磨



但馬



丹波



淡路



兵庫県博物館協会には兵庫県下の公立・私立141の博物館・美術館などが加盟しています。

各施設、それぞれが魅力ある企画・展示で皆様のお越しをお待ちしております。

展覧会・交通案内・各種割引等の詳細については各施設にお問い合わせいただくか、兵庫県博物館協会のホームページをご覧ください。

兵庫県博物館協会

ひょうごミュージアムガイド

1 美術館 公益財団法人 香雪美術館

神戸市東灘区御影郡家2-12-1 ☎078-841-0652

■交通／阪急電鉄「御影駅」より徒歩5分
 朝日新聞社の創業者・村山龍平(号香雪)が収集した日本、東洋の古美術コレクションを公開する施設として、1973年開館。閑静な住宅街にある落ち着いた佇まいの美術館です。
 現在、施設設備の改築工事に伴い長期休館中。展覧会活動は、中之島香雪美術館(大阪市北区)において継続しています。

2 美術館 神戸市立小磯記念美術館

神戸市東灘区向洋町中5丁目7 ☎078-857-5880

■交通／六甲ライナー「アイランド北口駅」下車西へ徒歩すぐ
 ■開館時間／10:00~17:00 ■休館日／月曜日(祝休日の場合は翌日) ■料金／有料、高校生以下無料※特別展は別料金
 ※2024年4月1日~7月上旬(予定)まで館内整備のため休館
 神戸出身の洋画家・小磯良平の作品を中心に約3,300点を入替展示する他、特別展も開催。

3 博物館 神戸大学海事博物館

神戸市東灘区深江南町5-1-1 ☎078-431-3564

■交通／阪神電車「深江駅」から南西へ徒歩10分 ■開館時間／月・水・金 13:30~16:00 ■休館日／火、木、土、日、祝日・年末年始、お盆前後、その他 ■料金／無料

江戸末期から明治にかけて活躍した和船模型や航路図、戦時中の模型船100隻余り、海事資料などを展示しています。

4 美術館 神戸ファッション美術館

神戸市東灘区向洋町中2-9-1 ☎078-858-0050

■交通／六甲ライナー「アイランドセンター駅」下車、南東すぐ
 ■開館時間／10:00~18:00(入館17:30まで) ■休館日／月曜日(祝日の場合は翌平日)、年末年始、展示替え期間 ■料金／有料
 「ファッション」をテーマにした日本初の公立美術館。ライブラリーやセミナー室、ホールがあります。

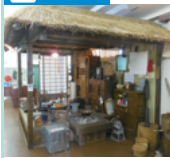
5 博物館 神戸深江生活文化史料館

神戸市東灘区深江本町3-5-7 ☎078-453-4980

■交通／阪神電車「深江駅」下車南すぐ(大日靈女神社境内)
 ■開館時間／10:00~17:00(入館16:30まで) ■休館日／月~金曜日(土・日のみ開館) ■料金／無料

旧本庄村の史誌編さん過程で収集された生活資料を保存、活用。展示品からは地域社会の歴史や文化をしのぶことができます。

6 美術館 神戸ゆかりの美術館

神戸市東灘区向洋町中2-9-1 ☎078-858-1520

■交通／六甲ライナー「アイランドセンター駅」下車、南東すぐ
 ■開館時間／10:00~17:00 ■休館日／月曜日(祝休日の場合は翌日)、年末年始、展示替え等による臨時休館日 ■料金／有料

海や山を背景に異国情緒あふれる神戸を拠点として活躍した芸術家たちの息吹が感じられる美術館。

7 その他 白鶴酒造資料館

神戸市東灘区住吉南町4-5-5 ☎078-822-8907

■交通／阪神電車「住吉駅」下車5分 ■開館時間／9:30~16:30(入館16:00まで) ■休館日／年末年始、お盆期間 ■料金／無料

大正初期に建造された酒蔵を利用した酒造資料館を、白鶴酒造が開設しています。昔ながらの酒造工程や作業内容を立体的に展示し、歴史的な建物とともに現代に伝えています。

8 美術館 公益財団法人 白鶴美術館

神戸市東灘区住吉山手6-1-1 ☎078-851-6001

■交通／阪急「御影駅」徒歩約15分・阪神「御影駅」・JR「住吉駅」よりバス「白鶴美術館」下車 ■開館時間／10:00~16:30(入館16:00まで) ■休館日／春秋会期中の月曜(祝日の場合は翌日) ■料金／有料

白鶴酒造七代嘉納治兵衛が昭和9年に開設。国宝2件、重要文化財22件を含む東洋美術を所蔵・展示する老舗美術館。

9 博物館 美味伝承 甲南漬資料館

神戸市東灘区御影塚町4丁目4-8 ☎078-842-2508

■交通/JR「六甲道駅」南へ15分 阪神「新在家駅」東へ5分
 ■開館時間/10:00~17:00 ■休館日/毎週金、年末年始
 ※詳細はHPをご覧ください ■料金/無料

奈良漬の主原料である酒粕の生産地「灘五郷」との関わりを説明する資料や高嶋酒類食品の歴史や道具等を展示しています。

10 動物園 神戸市立王子動物園

神戸市灘区王子町3-1 ☎078-861-5624

■交通/阪急「王子公園駅」から徒歩3分 ■開園時間/[3~10月]9:00~17:00 [11~2月]~16:30 ■休園日/水曜(祝日は開園)12/29~1/1 ■料金/有料、中学生以下無料
 コアラ、アジアゾウやホッキョクグマなど約120種の世界の動物たちを間近で観察できます。ふれあい広場や動物科学資料館、遊園地も併設。

11 博物館 神戸文学館

神戸市灘区王子町3-1-2 ☎078-882-2028

■交通/JR「灘駅」・阪急「王子公園駅」から6分 ■開館時間/平日10:00~18:00、土・日・祝9:00~17:00 ■休館日/水曜日(祝日の場合は翌日)、年末年始(12/28~1/4) ■料金/無料

建物は関西学院の元チャペル。明治以降の神戸ゆかりの文学者を常設展と企画展で紹介。文学講座やコンサートも開催。

12 博物館 「昔の酒蔵」 沢の鶴資料館

神戸市灘区大石南町1-29-1 ☎078-882-7788

■交通/阪神「大石駅」から南へ徒歩8分 ■開館時間/10:00~16:00 ■休館日/水曜日(祝日の場合は開館) ■料金/無料

170年超の大石蔵を後世に伝えるために公開。創業300年を誇る沢の鶴の酒造りの道具や灘酒の伝統文化を展示。六甲山や宮水など自然との調和を求める日本酒の奥深さをぜひ肌で感じてください。

13 博物館 ROKKO 森の音ミュージアム

神戸市灘区六甲山町北六甲4512-145 ☎078-891-1284

■交通/阪神「御影駅」、JR「六甲道駅」、阪急「六甲駅」→神戸市バス→六甲ケーブル→六甲山上バス→「森の音ミュージアム」 ■営業時間/10:00~17:00 ■休業日/HP参照 ■料金/有料

自動演奏楽器のコンサートやオルゴール組立体験、音の体験型展示や六甲山の自然の音が楽しめるガーデンも見どころの「音」の博物館。

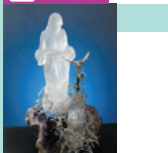
14 美術館 六甲山の上美術館「さわるみゅーじあむ」

神戸市灘区六甲山町北六甲4512-808 ☎078-894-2400

■交通/「六甲ケーブル山上駅」下車→「山上バスカンツリーハウス」下車→徒歩スノーパーク方面へ6分 ■開館時間/10:00~17:00(入館16:30まで) ■休館日/木曜日(休日・祝日開館)、年末年始 ■料金/有料

小さな子供からすべての方々に触って観て鑑賞する美術館。絵画から彫刻作品を常時100点展示。

15 植物園 六甲高山植物園

神戸市灘区六甲山町北六甲4512-150 ☎078-891-1247

■交通/阪神電車「御影駅」・JR「六甲道駅」・阪急電鉄「六甲駅」→神戸市バス→六甲ケーブル→六甲山上バス「六甲高山植物園」 ■開館時間/10:00~17:00 ■休園日/定休日、冬季休園あり。HP参照 ■料金/有料

自然に近い状態で植物を展示しています。特に5、6月は高山植物のベストシーズンです。

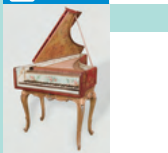
16 博物館 民音音楽博物館 西日本館

神戸市中央区浜通6-3-16 関西国際文化センター3F ☎078-265-6595

■交通/JR阪急阪神「三宮駅」よりフラワーロードを南へ徒歩10分 ■開館時間/日曜日11:00~16:00(入館15:30まで) ■休館日/月~土曜日、年末年始 ■料金/無料

17世紀のチェンバロ、フォルテピアノ、オルゴール、蓄音機、約120点の民族楽器等を展示。「平和構築の音楽」展を常設。

17 博物館 神戸海洋博物館



神戸市中央区波止場町2-2 ☎078-327-8983

交通/JR・阪神電車「元町駅」から徒歩約15分 ■開館時間/10:00~18:00 (入館17:30まで) ■休館日/月曜日(祝日の場合は翌平日)、年末年始 ■料金/有料

海・船・港の歴史と神戸の未来を体験する博物館。川崎重工グループによる企業ミュージアム「カワサキワールド」を併設。

18 博物館 神戸華僑歴史博物館



神戸市中央区海岸通3-1-1 KCCビル2F ☎078-331-3855

■交通/JR・阪神「元町駅」西口から南へ徒歩7分 市営地下鉄「みなと元町駅」から徒歩5分 ■開館時間/10:00~17:00 (入館16:30まで) ■休館日/毎週月・火・日曜日、祝日、年末年始 ■料金/有料

神戸開港(1868年)以来の華僑の歴史、神戸の地域史、多文化共生について学べる博物館。

19 科学館 バンドー神戸青少年科学館(神戸市立青少年科学館)

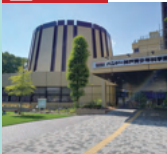

神戸市中央区港島中町7-7-6 ☎078-302-5177

■交通/ポートライナー「南公園駅」下車徒歩3分 ■開館時間/平日9:30~16:30 金・土・日・祝9:30~19:00 ■休館日/水曜日、館内整理日、年末年始 ■料金/有料

神戸唯一のプラネタリウムと体験型展示やワークショップなど、科学や宇宙をたのしく学べるサイエンスミュージアム。

20 博物館 神戸市立博物館



神戸市中央区京町24番地 ☎078-391-0035

■交通/JR「三ノ宮駅」・「元町駅」、阪急・阪神「神戸三宮駅」より徒歩約10分 ■開館時間/9:30~17:30 (金・土曜は20:00) ※入場は閉館30分前まで ■休館日/月曜※祝日の場合は翌平日、年末年始、臨時休館有 ■料金/有料(1階無料) 外国との文化交流の足跡を辿る資料を多数所蔵。

21 美術館 KOBE とんぼ玉ミュージアム



神戸市中央区京町79 日本ビルディング2F ☎078-393-8500

■交通/各線「三ノ宮駅」・「神戸三宮駅」より徒歩8分 ■開館時間/10:00~19:00 (入館18:45まで) ■休館日/年末年始 ■料金/有料

とんぼ玉をはじめとした古代から現代までのランプワーク技法で創られたガラス工芸作品を展示。制作体験もでき、「観る・学ぶ・創る・買う」の楽しさに満ちあふれたミュージアム。

22 博物館 公益財団法人 竹中大工道具館



神戸市中央区熊内町7-5-1 ☎078-242-0216

■交通/神戸市営地下鉄「新神戸駅」北出口から徒歩3分、市バス2系統・18系統「熊内6丁目」下車徒歩2分 ■開館時間/9:30~16:30 (入館16:00まで) ■休館日/月曜(祝日の場合は翌平日)、年末年始 ■料金/有料

日本で唯一の大工道具の専門博物館。

23 その他 阪神・淡路大震災記念 人と防災未来センター



神戸市中央区脇浜海岸通1-5-2 ☎078-262-5050

■交通/阪神「岩屋駅」、「春日野道駅」から徒歩10分、JR「灘駅」から徒歩12分 ■開館時間/9:30~17:30 (入館16:30まで) ■休館日/毎週月曜日 ■料金/有料、ただし高校生以下無料

阪神・淡路大震災の経験と教訓を伝える災害伝承ミュージアム。防災の知識を楽しく学べる体験型展示が充実。

24 美術館 兵庫県立美術館



神戸市中央区脇浜海岸通1-1-1 ☎078-262-1011

■交通/阪神電車「岩屋駅」から南へ JR「灘駅」南口から南へ ■開館時間/10:00~18:00 (入場17:30まで) ■休館日/月曜日(祝休日の場合は翌平日) ■料金/有料、高校生以下無料(特別展・コレクション展)

阪神・淡路大震災からの「文化の復興」のシンボルとして、2002年HAT神戸に開館した西日本最大級の美術館。

25 博物館 湊川神社宝物殿



神戸市中央区多聞通3丁目1番1号 ☎078-371-0001

■交通/JR「神戸駅」から北へ 神戸高速鉄道「高速神戸駅」すぐ 神戸市営地下鉄「大倉山駅」から南へ ■開館時間/9:30~16:30 ■休館日/木曜日 ■料金/有料

湊川神社の御祭神楠木正成公（大楠公）縁の国重文「法華経奥書」「段威腹巻」等を展示。現在、臨時休館中です。

26 博物館 UCC コーヒー博物館



神戸市中央区港島中町6-6-2 ☎078-302-8880

■交通/ポートライナー「三宮駅」から「北埠頭行き」に乗車後、「南公園駅」下車徒歩1分

2025年1月以降も継続して「休館」させていただきます。
（休館中の博物館での、事前予約制のセミナー開催有。詳細は「UCCコーヒーアカデミー」HPをご覧ください。）

27 博物館 兵庫県立兵庫津ミュージアム



神戸市兵庫区中之島2丁目2-1 ☎078-651-1868

■交通/神戸市営地下鉄海岸線「中央市場前駅」徒歩約5分 ■開館時間/9:00~17:00、[4月~9月]~18:00 ■休館日/月曜日（祝日の場合は翌日）、年末年始 ■料金/有料、高校生以下無料

“見て・聞いて・触れる”をコンセプトとした展示手法により兵庫県の成り立ちや「ひょうご五国」の魅力を発信します。

28 博物館 一般財団法人 切手文化博物館



神戸市北区有馬町663番3 ☎078-904-0024

■交通/阪急バス「有馬温泉」停留所から徒歩7分 神戸電鉄「有馬温泉駅」から徒歩10分 ■開館時間/10:00~16:00 ■休館日/火曜日（祝日の場合は翌日） ■料金/有料、中学生以下無料

日本最初の切手「龍文切手」を収蔵。切手と日本郵便の歴史を見ることができる本格的な切手の博物館。

29 植物園 神戸市立森林植物園

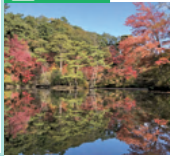

神戸市北区山田町上谷上字長尾1-2 ☎078-591-0253

■交通/神戸電鉄「北鈴蘭台駅」下車送迎バス約10分（無料）車で国道428号線小部峠を東へ2km ■開館時間/9:00~17:00 ■休園日/水曜日（祝日の場合は翌日） ■料金/有料

六甲山をはじめとする日本の代表的な樹木や世界の樹木を約1,200種植栽し、四季折々の森めぐりを楽しめる広大な樹木植物園です。

30 博物館 長田神社宝物庫



神戸市長田区長田町3-1-1 ☎078-691-0333

■交通/市営地下鉄「長田駅」 阪神電鉄「高速長田駅」北へ7分 ■開館時間/9:00~16:00（入館15:30まで） ■休館日/12/31~1/6 ■料金/無料

黒漆金銅装神輿伝頼朝奉納（国・重要文化財）や太刀拵（県・重要有形文化財）長田神社古式雛式（県・重要無形民俗文化財）室町期鬼面7面。

31 水族館 神戸須磨シーワールド



神戸市須磨区若宮町1-3-5 ☎078-731-7301

■交通/JR「須磨海浜公園」駅から南へ徒歩約5分 ■開館時間/10:00~18:00 ※時期により変更あり ■休館日/不定休 ■料金/有料

西日本で唯一のシャチのパフォーマンスをはじめ、瀬戸内海の原風景を再現した展示など、大人も子どもも楽しみながら学べる水族館です。

32 その他 須磨寺宝物館



神戸市須磨区須磨寺町4-6-8 ☎078-731-0416

■交通/山陽電鉄「須磨寺駅」下車徒歩6分 JR「須磨駅」徒歩12分 ■開館時間/8:30~17:00（入館16:30まで） ■休館日/無し ■料金/無料

真言宗須磨寺派大本山。「須磨のお大師さん」として毎月20日21日が縁日。平敦盛卿の菩提寺、また一絃須磨琴の発祥の寺として、「青葉の笛」や日本最古の「一絃琴」を展示。

33 博物館 一般財団法人 武井報効会百耕資料館

神戸市須磨区板宿町2-2-1 (育英幼稚園内) ☎078-733-2381

■交通／神戸市営地下鉄・山陽電鉄「板宿駅」から北西へ徒歩10分 ■開館時間／10：00～16：00 (入館15：30まで) ■休館日／月・火・水曜日 (常設展)、月曜日 (企画展) (祝休日の場合は翌日)、盆季 ■料金／有料
板宿の旧家・武井家伝来の歴史資料・美術資料を保存・研究・展示。

34 美術館 神戸ドルミュージアム、神戸時計デザイン博物館

神戸市垂水区歌敷山1-7-20 ☎078-705-0080

■交通／山陽電鉄「霞ヶ丘駅」より徒歩7分 ■開館時間／11：00～17：00予約制 ■休館日／月・水・土・日 ■料金／有料

2020年神戸ドルミュージアム、神戸時計デザイン博物館両館の統合移転により充実した世界の人形と時計をご高覧頂けます。

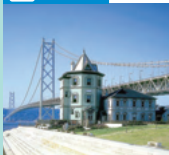
35 博物館 孫文記念館 (移情閣)

神戸市垂水区東舞子町2051 ☎078-783-7172

■交通／JR「舞子駅」下車海側へ徒歩5分 ■開館時間／10：00～17：00 (入館16：30まで) ■休館日／月曜日 (祝日の場合は翌日) ■料金／有料

中国の革命家・孫文を顕彰する日本で唯一の施設です。国の重要文化財に指定されており、優美な外観、贅を凝らした内装も見えます。

36 科学館 橋の科学館

神戸市垂水区東舞子町4-114 ☎078-784-3339

■交通／JR「舞子駅」他下車徒歩7分 ■開館時間／9：15～17：00 (入館16：30まで) ■休館日／月曜日 (祝日の場合は、翌日)、12/29～1/3 ■料金／有料、割引・無料制度あり

世界最大級を誇る明石海峡大橋を主体に連絡橋建設に使われた、世界最高水準の架橋技術を一堂に集め、人々の知的向上心を高める学習と架橋技術の広報の場として設置したサイエンスミュージアム。

37 郷土館 最明寺郷土館

神戸市西区神出町東828 ☎078-965-0067

■交通／神姫バス「老ノ口」下車、東へ300m ■開館時間／9：00～17：00 (但し事前連絡希望) ■休館日／8/17 ■料金／無料

土鈴2,150余点、雄岡山のふもとから出土した考古資料。土鈴はユニークな作品ばかりで戦前、戦中、戦後の日本の心に触れることができます。

38 博物館 長福寺考古資料館

神戸市西区押部谷町養田369 ☎078-994-0150

■交通／神戸市営地下鉄「西神戸中央駅」、北へ2.5km 神姫バス「養田」下車徒歩2分 ■開館時間／9：00～17：00 ■休館日／なし ■料金／無料

明石川上流 (押部谷地域) の弥生・古墳時代遺跡からでた土器等も出土物を展示しています。

39 博物館 尼崎市立歴史博物館

尼崎市南城内10番地の2 ☎06-6489-9801

■交通／阪神電車「尼崎駅」から南東へ徒歩10分 ■開館時間／9：00～17：00 (入館16：30まで) ■休館日／月曜日 (祝日の場合は翌平日)、12/29～1/3 ■料金／無料

尼崎城本丸跡の戦前の市立高等女学校校舎を転用し2020年に開館。尼崎の通史を紹介する常設展示や特別展・企画展を開催。

40 博物館 尼崎信用金庫 世界の貯金箱博物館

尼崎市西本町北通3-93 ☎06-6413-1163

■交通／阪神電車「尼崎駅」西改札口から南西へ徒歩5分 ■開館時間／10：00～16：00 (入館15：45まで) ■休館日／月曜日・祝休日 (土曜日・日曜日と重なる場合は開館)、12/29～1/5 ■料金／無料

日本を含む世界62ヵ国の貯金箱25,000点超を収蔵、約2,500点を常設展示し楽しい仕掛けの貯金箱など、多種多様。

41 博物館 近松記念館



尼崎市久々知1-4-38 ☎06-6491-7555

■交通/JR「尼崎駅」から阪神バス「近松公園」下車、徒歩3分 ■開館時間/10:00~16:00 (入館15:30まで) ■休館日/水曜日・第二日曜日、8/13~16、年末年始(12/29~1/7) ■料金/有料

近松翁の遺品約100点を展示する記念館。

42 美術館 アガペ大鶴美術館 アガペ・シャガール美術館



西宮市甲山町53-4 ☎0798-73-5111

■交通/阪急「夙川駅」・阪神「西宮駅」からバス甲山墓園行「甲山墓園前」下車すぐ ■開館時間/10:00~17:00 (入館16:30まで) ■休館日/火曜日(祝日は除く) ■料金/有料
アガペ大鶴美術館には、象牙彫刻他、多種多様な美術品を展示。期間限定企画特別展開催。アガペ・シャガール美術館には、マルク・シャガールが制作・監修したオリジナル・リトグラフを常設展示。

43 その他 大手前アートセンター



西宮市御茶家所町6-42 大手前大学内 ☎0798-34-6331

■交通/阪神電車「香櫨園駅」、JR「さくら夙川駅」阪急電鉄「夙川駅」から各徒歩7分 ■開館時間/10:00~16:00 ※展覧会開催時に限る ■休館日/大手前大学学事日程に準ずる ■料金/無料

44 博物館 関西学院大学博物館



西宮市上ヶ原一番町1-155 ☎0798-54-6054

■交通/阪急「甲東園駅」・「仁川駅」より徒歩約12分または「甲東園駅」より阪急バス「関西学院前」下車 ■開館時間/9:30~16:30 (入館16:00まで) ■休館日/日曜・祝日、その他大学の定めた休日 ■料金/無料

年に2回程度の企画展と学院の歴史を紹介する平常展を開催。

45 博物館 公益財団法人 黒川古文化研究所



西宮市苦楽園三番町14-50 ☎0798-71-1205

■交通/阪急「夙川駅」前バス「柏堂町」下車、阪急「苦楽園口駅」前シャトルバス運行(土日祝のみ) ■開館時間/10:00~16:00 (入場15:30まで) ■休館日/月曜日(祝休日の場合は翌日) ■料金/有料

東洋の古文化財に関する研究成果を公開する為、春と秋に一カ月半ずつ展観を開催。

46 博物館 公益財団法人 辰馬考古資料館

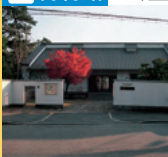

西宮市松下町2-28 ☎0798-34-0130

■交通/阪神「香櫨園駅」から北に徒歩2分、JR「さくら夙川駅」から徒歩7分、阪急「夙川駅」から南に徒歩10分 ■開館時間/10:00~16:30 ■休館日/月曜日 ■料金/有料

※現在、本館建て直しのため休館中
春・夏・秋の年3回、館蔵の富岡鉄斎作品・考古資料からテーマを定めて展観を行います。

47 博物館 西宮市貝類館



西宮市西宮浜4-13-4 ☎0798-33-4888

■交通/阪神「西宮駅」またはJR「西宮駅」、阪急「西宮北口駅」からマリナパーク行 阪神バスに乗り「マリナパーク南」下車すぐ ■開館時間/10:00~17:00 (入館16:30まで) ■休館日/水曜日(祝日の場合は翌日)、年末年始 ■料金/有料
建築家安藤忠雄氏の設計により開館しました。世界の貝5,000点を展示。

48 博物館 西宮市立郷土資料館



西宮市川添町15-26 ☎0798-33-1298

■交通/阪神「香櫨園駅」南へ徒歩6分 ■開館時間/10:00~17:00 (入館16:30まで) ■休館日/月曜日、12/29~1/4 ■料金/無料

市内の古墳・酒造り・樽廻船・名塩紙などの資料よる常設展示のほか、特別展示、講座を開催。分館の名塩和紙学習館では紙漉きの実習・体験ができます。

49 博物館**公益財団法人 堀江オルゴール博物館**

西宮市苦楽園四番町7-1 ☎0798-70-0656

■交通/JR「芦屋駅」、阪急「夙川駅」より阪急バス「苦楽園停留所」下車 ■開館時間/10:30・13:00・15:00 ※火・水曜は団体のみ受付 ■休館日/月曜日(祝日の場合は翌平日)、夏季・冬季休館 ■料金/有料
オルゴールや自動演奏楽器を展示しており1日に3回学芸員による案内を行なっています。

50 博物館**武庫川女子大学附属総合ミュージアム**

西宮市鳴尾町1-10-21 ☎0798-45-3509

■交通/阪神電車「鳴尾・武庫川女子大前駅」から徒歩5分 ■開館時間/10:00~16:30 ■休館日/土曜日・日曜日・休日、その他大学の定めた休日 ■料金/無料

武庫川女子大学の附置研究所として、収集・生成された学術標本(登録有形民俗文化財)を整理、保存、公開・展示しています。

51 博物館**芦屋市立美術博物館**

芦屋市伊勢町12-25 ☎0797-38-5432

■交通/阪神電車「芦屋駅」から徒歩約15分または同駅より阪急バス乗車「緑町」下車 ■開館時間/10:00~17:00(入館16:30まで) ■休館日/月曜日(祝日の場合、翌平日)、年末年始、展示替え期間 ■料金/有料
美術部門と歴史部門を併せた複合施設として、芦屋ゆかりの作家の作品や資料を中心に展覧会を開催。

52 美術館**財団法人 植野アジア芸術文化振興財団 エンバ中国近代美術館**

芦屋市奥池町12-1 ☎0797-38-0021

■交通/阪急バス81芦屋ハイランド行、80有馬温泉行(土日のみ運行)乗車「奥池」バス停下車すぐ ■開館時間/10:00~16:00(入館15:30まで) ■休館日/月~木曜日(祝日は開館)、夏季・冬季休館、年末年始 ■料金/有料、中学生以下無料
初代館長 故植野藤次郎収集の中国近・現代美術工芸品を展示。
※現在休館中(2026年3月時点)

53 美術館**公益財団法人 俵美術館**

芦屋市月若町6-1 ☎0797-23-2878

■交通/阪急電鉄「芦屋川駅」下車、南へ徒歩2分または、JR「芦屋駅」下車北西へ徒歩10分(駐車場:無) ■開館時間/10:00~17:00(入館16:30まで) ■休館日/月曜日(祝休日の場合は翌日)、7/11~8/10、12/11~1/10 ■料金/有料

メインコレクションは、矢立です。

54 科学館**伊丹市昆虫館**

伊丹市昆陽池3-1 昆陽池公園内 ☎072-785-3582

■交通/阪急電鉄「伊丹駅」またはJR「伊丹駅」より伊丹市営バスにて ■開館時間/9:30~16:30(入館16:00まで) ■休館日/火曜日(祝日の場合翌日)、年末年始、その他臨時休館あり ■料金/有料
昆虫を主に扱う博物館。チョウが一年中飛ぶ温室や多彩な生きた昆虫のほか、企画展なども開催しています。

55 博物館・美術館**市立伊丹ミュージアム**

伊丹市宮ノ前2-5-20 ☎072-772-5959

■交通/阪急「伊丹駅」より徒歩約9分・JR「伊丹駅」より徒歩約6分 ■開館時間/10:00~18:00(入館17:30まで) ■休館日/月曜日(祝日の場合は翌平日)、年末年始 ■料金/展示内容により観覧料が異なる
美術・工芸・俳諧・歴史の各分野の資料の収集保存と活用、多彩な展覧会や講座、文化財建造物の継承と公開。

56 美術館**鉄斎美術館**

宝塚市米谷字清シ1番地 ☎0797-84-9600

■交通/阪急宝塚線「清荒神駅」下車徒歩約15分 ■開館時間/本館:10:00~16:30、別館:9:30~16:30 ■休館日/月曜日、展示替期間、年末年始、夏期休館 ■料金/本館:有料、別館:無料
清荒神清澄寺所蔵の富岡鉄斎作品による企画展(本館「聖光殿」)を年2回、小企画展(別館「史料館」)を年2回開催しています。

57 博物館 兵庫県立人と自然の博物館

三田市弥生が丘 6 ☎079-559-2001



■交通／神戸電鉄「フラワータウン駅」下車徒歩約5分 中国自動車道「神戸三田IC」より約10分 ■開館時間／10：00～17：00（入館16：30まで） ■休館日／月曜日（祝休日の場合は翌日） ■料金／有料、高校生以下無料
「人と自然の共生」をテーマとした自然史系博物館。約200万点もの標本・資料を収蔵。

58 郷土館 三田ふるさと学習館

三田市屋敷町7-33 ☎079-563-5587



■交通／JR・神戸電鉄「三田駅」より徒歩約15分 ■開館時間／10：00～17：00 ■休館日／月曜日（祝日の場合は翌平日）・年末年始 ■料金／無料
三田ふるさと学習館は、兵庫県指定文化財「旧九鬼家住宅資料館」に隣接した武家屋敷跡にあります。市内遺跡からの出土品や民具を常設展示。子どもの郷土学習等に活用。

59 科学館 明石市立天文科学館

明石市人丸町2-6 ☎078-919-5000



■交通／JR・山陽電車「明石駅」より東へ約1km、山陽電車「人丸前駅」より北へ約0.2km ■開館時間／9：30～17：00（入館16：30まで） ■休館日／月曜・第2火曜（祝休日の場合は翌日） ■料金／有料

日本標準時子午線上に建つ「時と宇宙の博物館」。

60 博物館 明石市立文化博物館

明石市上ノ丸2丁目13-1 ☎078-918-5400



■交通／JR・山陽電車「明石駅」北へ徒歩5分 ■開館時間／9：30～17：30（入館17：00まで）、※特別展開催時～18：30（入館18：00まで） ■休館日／月曜日（祝日及び特別展期間中は、開館） ■料金／有料
明石の歴史と文化を「自然環境と人々の暮らし」と題して8つのテーマで紹介する常設展示他、特別展や企画展などを開催。

61 博物館 あかりの鹿児資料館

加古川市加古川町粟津803-1 ☎079-421-2191



■交通／JR「加古川駅」下車 神姫バス「加古川簡易裁判所南」下車すぐ ■開館時間／10：00～17：00 ■休館日／土・日・祝日 ■料金／有料、中学生以下無料

「江戸のあかりと明治の洋燈」をテーマにしたあかりの道具の博物館です。

62 美術館 鶴林寺宝物館

加古川市加古川町北在家424 ☎079-454-7053



■交通／JR「加古川駅」から かこバス「鶴林寺」下車 加古川BP加古川ICから10分 ■開館時間／9：00～16：30 ■休館日／なし ■料金／有料
鶴林寺所蔵の重要文化財など約200点を収蔵し、そのうち約50点を常時展示。秋には特別展や企画展を開催。ボランティアガイドから無料説明もあり。

63 博物館 加古川総合文化センター

加古川市平岡町新在家1224-7 ☎079-425-5300



■交通／JR「東加古川駅」北口から北へ徒歩約10分 車は加古川バイパス「加古川東ランプ」から北へ約3分 ■開館時間／10：00～17：00 ■休館日／第2・4月曜日（祝日の場合は翌日）12/29～1/3 ■料金／[プラネタリウム] 有料 [宇宙科学館・博物館] 入場無料

64 郷土館 稲美町立郷土資料館

兵庫県加古郡稲美町国安1286-55 ☎079-492-3770



■交通／JR「土山駅」下車、神姫バス上新田北口行き「稲美中央公園前」下車 徒歩5分 ■開館時間／10：00～16：00 ■休館日／月曜日、年末年始（12/28～1/4） ■料金／無料

いなみ野の歴史を物語る考古資料・歴史資料・民俗資料を常設展示しています。

65 郷土館 播磨町郷土資料館

加古郡播磨町大中1-1-2 ☎079-435-5000

■交通/JR「土山駅」徒歩20分 山陽電車「播磨町駅」徒歩30分「明石西IC」西約3km ■開館時間/9:30~18:00 [4~9月]~17:00 [10月~3月] ■休館日/月曜日(祝休日の場合は翌平日) 年末年始12/29~1/3 ■料金/無料

大中遺跡の出土品や郷土の偉人、別府鉄道などの資料を展示。

66 博物館 兵庫県立考古博物館

加古郡播磨町大中1-1-1 ☎079-437-5589

■交通/JR「土山駅」徒歩15分 山陽電車「播磨町駅」徒歩25分「明石西IC」西約3km ■開館時間/9:00~17:00(展示室は9:30~16:30) ■休館日/月曜日(祝休日の場合は翌平日) ■料金/有料、高校生以下無料

ふれる・体感する、考古学のワンダーランド。火おこしやまが玉づくりなどの古代体験も。

67 美術館 コヤノ美術館 西脇館

西脇市市原町139 ☎06-6358-7555

■交通/最寄IC:中国自動車道「滝野社IC」から15分 ■開館時間/10:00~17:00(冬季は16:00まで) ■休館日/月曜~土曜 ■料金/有料

豪農藤井家の豪邸を修復し、美術館として活用公開。明治・大正・昭和の特色ある建物が並ぶ様は必見。国登録有形文化財。県指定景観形成重要建造物。

68 科学館 にしわき経緯度地球科学館「テラ・ドーム」

西脇市上比延町334-2 ☎0795-23-2772

■交通/JR加古川線「日本へそ公園駅」徒歩5分 中国自動車道「滝野社IC」から北へ15分 ■開館時間/10:00~18:00 ■休館日/月曜日・祝翌日(土日祝の場合は開館) ■料金/有料

東経135度と北緯35度が交差する「日本のへそ」から地球・宇宙を学ぼう。

69 郷土館 西脇市郷土資料館

西脇市西脇790-14 ☎0795-23-5992

■交通/JR加古川線「西脇市駅」からバス20分「市民センター前」下車。中国自動車道「滝野社IC」から北へ約20分 ■開館時間/9:00~17:00 ■休館日/月曜日(祝日の場合は翌平日) ■料金/無料

西脇市の歴史や播州織を学べる資料館。考古資料、民俗資料、播州織関連資料等を展示。

70 美術館 西脇市岡之山美術館

西脇市上比延町345-1 ☎0795-23-6223

■交通/JR加古川線「日本へそ公園駅」前 中国自動車道「滝野社IC」から北へ15分 ■開館時間/10:00~17:00 ■休館日/月曜日(祝日の場合は翌日)と祝日の翌日(その日が、土・日の場合は除く)、展示替期間、年末年始 ■料金/有料

本館では、主に現代美術を中心に企画展示、別館アトリエでは地域で活躍する作家の展示を開催。(アトリエは入館無料)

71 その他 三木市立金物資料館

三木市上の丸町5-43 ☎0794-83-1780

■交通/神戸電鉄「三木上の丸駅」徒歩5分 神姫バス「上の丸」徒歩5分 ■開館時間/10:00~17:00 ■休館日/月曜日(祝日の場合は翌日) ■料金/無料

大工道具を中心に金物製品を約3,500点展示しております。

72 美術館 三木市立堀光美術館

三木市上の丸町4-5 ☎0794-82-9945

■交通/神戸電鉄「三木上の丸駅」下車徒歩5分 ■開館時間/10:00~17:00(入館は16:30まで) ■休館日/月曜日(祝休日の場合は翌平日)、年末年始 ■料金/無料(特別展は有料)

故堀田光雄氏のコレクションをはじめ多くの作品を所蔵。

73 博物館 三木市立みき歴史資料館

三木市上の丸町4-5 ☎0794-82-5060

■交通／神戸電鉄「三木上の丸駅」徒歩5分 ■開館時間／9：00～17：00（入館16：30まで） ■休館日／月曜日・祝日の翌日・12/28～1/4 ■料金／無料

国史跡三木城二の丸跡に位置し、三木の歴史を6つの時代に分けて歴史資料を常設展示するほか、企画展なども開催しています。

74 博物館 小野市立好古館

小野市西本町477 ☎0794-63-3390

■交通／神戸電鉄粟生線「小野駅」下車3分 ■開館時間／9：30～17：00（入館16：30まで） ■休館日／月曜日（祝休日の場合は翌日）年末年始 ■料金／有料、ココロカード提示（無料）

小野藩陣屋跡に建つ当館は小野の歴史・民俗・文化を常設で展示する他、特別展・企画展等を開催しています。

75 その他 加西市地域活性化拠点施設「sora かさい」

加西市鶉野町2274-11 ☎0790-49-8100

■交通／中国自動車道「加西IC」から約10分 北条鉄道「法華口駅」から約3km ■開館時間／9：00～18：00 ■休館日／第2・第4月曜日（祝日の場合は翌平日）、年末年始 ■料金／有料、中学生以下無料

太平洋戦争時の姫路海軍航空隊に関する歴史ミュージアム。平和学習で小・中学校が来館。防空壕など戦争遺跡も見学可。

76 植物園 (公財)兵庫県園芸・公園協会 兵庫県立フラワーセンター

加西市豊倉町飯森1282-1 ☎0790-47-1182

■交通／中国自動車道「加西IC」から南へ3km ■開園時間／9：00～17：00（入園16：00まで） ■休園日／水曜日（祝日の場合は翌日）、年末年始 チューリップまつり、菊花展覧会開催中は無休 ■料金／有料、高校生以下無料

春の園内は、色とりどりのチューリップで花壇が埋め尽くされ、秋は「ダリア展」、「菊花展覧会」が開催されます。

77 郷土館 加古川流域滝野歴史民俗資料館

加東市下滝野1369 ☎0795-48-3422

■交通／JR加古川線「滝野駅」から徒歩約15分 ■開館時間／9：00～17：00（入館16：30まで） ■休館日／月曜日（祝日の場合は翌日）、年末年始 ■料金／有料、ココロカード提示（無料）

加古川流域の自然及び文化に関する歴史民俗資料を展示。

78 その他 多可町立杉原紙研究所

多可郡多可町加美区鳥羽768-46 ☎0795-36-0080

■交通／JR「西脇市駅」から路線バス「鳥羽上」停留所下車徒歩10分 ■開館時間／9：00～17：00 ■休館日／水曜日（祝日の場合は翌日）、年末年始 ■料金／無料（体験は有料）

1000年の歴史をもつ杉原紙の作業工程を間近で見ることができます。

79 その他 那珂ふれあい館

多可郡多可町中区東山539-3 ☎0795-32-0685

■交通／中国自動車道「滝野社IC」から約35分 多可高校西隣 ■開館時間／9：00～17：00 ■休館日／月・火（但し、どちらかが祝休日の場合は水曜日休館）、年末年始 ■料金／無料

多可町内の発掘史料の展示。隣接する東山古墳群の石室内の見学も可能。毎週末には、歴史・文化の体験学習を実施。

80 博物館 あずきミュージアム

姫路市阿保甲611-1 ☎079-282-2380

■交通／JR「姫路駅」南口より新幹線高架沿い東へ徒歩約15分 神姫バス北原方面「甲阿保北」下車 ■開館時間／10：00～17：00（入館16：00まで） ■休館日／火曜日・年末年始 ■料金／有料

10倍の小豆模型、小豆のルーツを探訪する映像やシアター上映有り。2時間以上ゆっくりと。

81 美術館 公益財団法人 圓山記念 日本工藝美術館



姫路市西今宿1-1-8 ☎079-292-3433

■交通/JR「姫路駅」北口から車で約10分 神姫バス「琴丘高校前」下車 ■開館時間/10:00~17:00 (入館16:30まで)
■休館日/月曜日 (祝日の場合は翌日)、臨時休館、年末年始
■料金/有料
日本建築の内と外、「間」の美学の生きた空間の中で、ゆったりと日本工芸の佳さを味わえる美術館です。

82 博物館 日本玩具博物館



姫路市香寺町中仁野671-3 ☎079-232-4388

■交通/JR播但線「香呂駅」から東へ徒歩約15分 ■開館時間/10:00~17:00 ■休館日/水曜日 (祝日は開館)、年末年始
■料金/有料
土蔵造りの6棟の建物に、日本の郷土玩具と近代玩具、雛人形、ちりめん細工、世界の玩具と人形など総数9万点を所蔵し、常時6千点を展示。6号館では季節毎に所蔵品による特別展、開催。

83 科学館 姫路科学館



姫路市青山1470-15 ☎079-267-3001

■交通/JR「姫路駅」からバス、又は車で約20分 ■開館時間/9:30~17:00 (入館16:30まで) ■休館日/火曜 (祝日・休日は開館)、祝日・休日の翌日 (土・日・休日の場合は開館) 他 ■料金/有料
「地球と郷土の自然」「身のまわりの科学」「私たちの宇宙」がテーマの常設展示とプラネタリウムがあります。

84 水族館 姫路市立水族館



姫路市西延末440 ☎079-297-0321

■交通/山陽電車「手柄駅」下車西へ徒歩約10分 神姫バス95・96番路線で「西延末・姫路市立水族館北」下車徒歩5分 ■開館時間/9:00~17:00 (入館16:30まで) ■休館日/火曜日 (祝休日の場合は翌平日) ■料金/有料
播磨地方の身近な生き物を展示、紹介。新館は淡水の生きものを、本館は主に海水の生きものを展示。

85 植物園 姫路市立手柄山温室植物園



姫路市手柄93番地 ☎079-296-4300

■交通/山陽電車「手柄駅」徒歩約10分 神姫バス「手柄山中央公園口」徒歩約5分 ■開園時間/9:00~17:00 (入園16:30まで) ■休園日/金曜 (祝日の場合は前平日)、12/29~1/1 ■料金/有料
大小2つの温室で熱帯、亜熱帯、砂漠植物などを展示。季節に応じた展示会を年間十数回開催。

86 美術館 姫路市立美術館



姫路市本町68-25 ☎079-222-2288

■交通/JR・山陽電車「姫路駅」から北へ (姫路城東隣) ■開館時間/10:00~17:00 (入館16:30まで) ■休館日/月曜日 (祝休日の場合は翌平日、メンテナンス休館有) ■料金/有料
令和8年4月~令和9年12月末 (予定) まで空調設備等の大規模修繕のため休館。詳細はHP (<https://www.city.himeji.lg.jp/art/>) をご確認ください。

87 動物園 姫路セントラルパーク



姫路市豊富町神谷1434 ☎079-264-1611

■交通/JR「姫路駅」下車、神姫バスで約30分 車の場合・播但有料道路「花田IC」から約15分、山陽自動車道姫路東出口より約5分 ■開館時間/10:00~17:00 *受付終了、閉園1時間前 (変動あり) ■休館日/水曜日 (変動あり) ■料金/有料
サファリと遊園地の複合施設。

88 博物館 姫路文学館



姫路市山野井町84 ☎079-293-8228

■交通/JR「姫路駅」よりバスに乗り、「市之橋文学館前」下車徒歩4分 ■開館時間/北館10:00~17:00 (入館は16:30まで) 南館9:00~17:00 ■料金/有料※18歳未満無料 ※特別展は別料金
建物は安藤忠雄氏による設計。姫路城の歴史や物語を紹介する「姫路城歴史ものがたり回廊」や播磨の学者や作家たちを紹介する「ことばの森展示室」「司馬遼太郎記念室」などを常設。

89 博物館 兵庫県立歴史博物館

姫路市本町68 ☎079-288-9011

■交通/JR「姫路駅」・「山陽姫路駅」より神姫バス国立姫路医療センター経由系統「姫山公園北・博物館前」下車すぐ ■開館時間/10:00~17:00(入館16:30まで) ■休館日/月曜日(祝休日の場合は翌平日) ■料金/有料
姫路城すぐ北側に位置し、建物は故丹下健三氏の基本設計！兵庫県史の歴史や文化、城郭に関する展示をしています。

90 美術館 三木美術館

姫路市本町241 ☎079-284-8413

■交通/JR・山陽「姫路駅」より大手前通りを姫路城方向へ徒歩8分 ■開館時間/10:00~18:00(入館17:30まで) ■休館日/月曜日・火曜日(祝日の場合は開館)、年末年始、展示入替期間、臨時休館日 ■料金/有料
世界文化遺産姫路城の向かいに位置し、有名作家の工芸・絵画約800点を収蔵。季節毎に展示入替を行い企画展を開催。

91 郷土館 福崎町立神崎郡歴史民俗資料館

神崎郡福崎町西田原1038-12 ☎0790-22-5699

■交通/JR播但線「福崎駅」下車タクシー10分 播但連絡道路・中国自動車道「福崎IC」から5分 ■開館時間/9:00~16:30(入館16:00まで) ■休館日/月曜(祝日の場合は翌日)、祝日の翌日(土・日曜は開館)、年末年始 ■料金/無料
建物は明治19年の郡役所。県指定文化財。郷土資料を中心に紹介。

92 博物館 福崎町立柳田國男・松岡家記念館

神崎郡福崎町西田原1038-12 ☎0790-22-1000

■交通/JR播但線「福崎駅」下車タクシー約10分 播但連絡道路・中国自動車道「福崎IC」から約5分 ■開館時間/9:00~16:30 ■休館日/月曜日(祝日の場合は翌日)、祝日の翌日(土・日曜日の場合は開館)、年末年始 ■料金/無料
柳田國男とその生家である松岡家の資料を展示。

93 博物館 うすくち龍野醤油資料館

たつの市龍野町大手54-1 ☎0791-63-4573

■交通/JR「本竜野駅」徒歩20分 山陽自動車道「龍野IC」から5分 ■開館時間/9:00~17:00(入館16:30まで) ■休館日/月曜日(祝日の場合は開館)、年末年始 ■料金/有料
播磨の小京都・城下町「龍野の古い町並み」地区に大正様式の建物と江戸時代の醤油蔵・棟、淡口醤油作り400年の古い道具類の展示。

94 郷土館 霞城館・矢野勘治記念館

たつの市龍野町上霞城30-3 ☎0791-63-2900

■交通/JR姫新線「本竜野駅」より徒歩20分 ■開館時間/9:30~17:00(入館16:30まで) ■休館日/月曜日(祝休日の場合は翌日・翌々日)、祝日の翌日、年末年始 ■料金/有料
たつこの出身の文化人・三木露風、内海信之、矢野勘治、三木清ら4人の文献資料と郷土出身者の出版物を常設展示しています。

95 博物館 たつの市立龍野歴史文化資料館

たつの市龍野町上霞城128-3 ☎0791-63-0907

■交通/JR「本竜野駅」から徒歩20分 ■開館時間/9:00~17:00(入館16:30まで) ■休館日/月曜日(祝休日の場合は翌日)、祝日の翌日、年末年始 ■料金/有料
龍野城内の一角にあり、たつこの古代から近代までの歴史を5つのテーマで紹介。龍野城下町の歴史を知る拠点施設。

96 その他 たつの市立埋蔵文化財センター

たつの市新宮町宮内16 ☎0791-75-5450

■交通/JR姫新線「播磨新宮駅」下車北へ徒歩約15分 ■開館時間/9:00~17:00 ■休館日/火曜日(祝日を除く)、月末、祝日の翌日 ■料金/無料(特別展は有料)
国指定史跡「新宮宮内遺跡」のサイトミュージアムであり、たつこの市や西播磨地域の原始・古代・中世の歴史文化遺産を紹介する施設です。

97 科学館 赤穂^{あましお}の天塩海洋科学館・塩の国

赤穂市御崎1891-4 ☎0791-43-4192

■交通／山陽自動車道「赤穂IC」から約15分 ■開館時間／9：00から16：30（入館は16：00まで） ■休館日／毎週火曜日（祝祭日は翌日） ■料金／有料
 海洋、塩、赤穂について学習できます。塩の国には塩田施設が復元されています。科学館に入館されると塩づくり体験ができます。

98 美術館 赤穂市立美術工芸館 田淵記念館

赤穂市御崎314-10 ☎0791-42-0520

■交通／JR赤穂線「播州赤穂駅」からウイング神姫バス「亀の井ホテル赤穂」行き「川口町東」停留所下車すぐ 山陽自動車道「赤穂IC」から車で約20分 ■開館時間／9：00～17：00（入館16：30まで） ■休館日／火曜日・12/28～1/4 ■料金／有料
 江戸時代より塩問屋などを営んできた田淵家より寄贈された茶道具・書画・婚礼道具・蹴鞠道具などの美術工芸品を展示。

99 郷土館 赤穂市立民俗資料館

赤穂市加里屋805-2 ☎0791-42-1361

■交通／JR赤穂線「播州赤穂駅」から徒歩15分 山陽自動車道「赤穂IC」から5分 ■開館時間／9：00～17：00（入館16：30まで） ■休館日／水曜日（祝日の場合は翌日）年末年始12/29～1/4 ■料金／有料
 建物が明治の洋風建築物として兵庫県文化財指定を受けています。

100 博物館 赤穂市立歴史博物館 塩と義士の館赤穂化成ミュージアム

赤穂市上仮屋916-1 ☎0791-43-4600

■交通／JR赤穂線「播州赤穂駅」から徒歩約20分 山陽自動車道「赤穂IC」から車約10分 ■開館時間／9：00～17：00（入館16：30まで） ■休館日／水曜日（祝日の場合は翌日）・12/28～1/4 ■料金／有料
 常設展示は「赤穂の塩」「赤穂の城と城下町」「赤穂義士」「旧赤穂上水道」の4テーマで構成。

101 博物館 赤穂市立有年考古館

赤穂市有年檜原1164-1 ☎0791-49-3488

■交通／JR山陽本線「有年駅」下車北西へ徒歩25分 ■開館時間／10：00～16：00（入館は15：30まで） ■休館日／火曜日（祝日の場合は翌日）、特別展等の展示替時は臨時休館あり、年末年始休館 ■料金／無料

102 博物館 赤穂大石神社義士史料館

赤穂市上仮屋131-7 ☎0791-42-2054

■交通／JR「播州赤穂駅」 山陽自動車道「赤穂IC」 ■開館時間／8：30～17：00（入館16：30まで） ■休館日／無休 ■料金／有料

「義士宝物殿」・「同別館」・「義士木像奉安殿」・「大石邸長屋門並びに庭園」（4ヶ所）

103 博物館 宍粟市歴史資料館

宍粟市一宮町三方町633 ☎0790-74-8855

■交通／JR「姫路駅」より車で約90分 ■開館時間／9：00～17：00（入館は16：30まで） ■休館日／月曜日、祝日の翌日、12/28～1/3 ■料金／有料、小学生未満無料

縄文～中世の複合遺跡である家原遺跡などから出土した資料を展示。

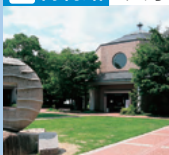
104 博物館 太子町立歴史資料館

揖保郡太子町鶺1310-1 ☎079-277-5100

■交通／JR「網干駅」、神姫バス「いかるが」下車徒歩約5分 聖徳太子ゆかりの法隆寺領鶺荘の資料をはじめ、考古資料や山陽道鶺町の関連資料などを展示する資料館です。

施設設備の改修工事に伴い休館中です。講座事業は太子町立図書館等で継続しています。

赤

穂

市

宍

粟

太

子

町

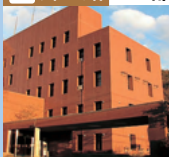
105 郷土館 上郡町郷土資料館

赤穂郡上郡町上郡500-5 ☎0791-52-3737

■交通/JR山陽本線「上郡駅」下車徒歩約15分 ■開館時間/9:00~17:00 (入館16:30まで) ■休館日/月曜日、12/28~1/4 ■料金/無料

町内の考古・歴史・民俗資料を展示し、整理・調査・研究を行い特別展や報告書にまとめています。また、体験学習や歴史講座を開講し、文化財の普及啓発に努めています。

106 美術館 佐用・三河小アートセンター

佐用郡佐用町上三河72 ☎0790-71-0264

■交通/神姫バス山崎・千種線「上三河」下車東へ3分、JR「播磨徳久駅」より北へ14km ■開館時間/土・日・祝11:00~17:00 ■休館日/平日、予約により開館 ■料金/有料 (児童・要介護者・高齢者等無料)

西洋複製名画、東西版画など「複製芸術美術館」と「中国民族楽器ミュージアム」、障がい者アート、染色、陶芸等民芸品展示。日曜映画会を開催。

107 その他 兵庫県立大学天文科学センター西はりま天文台

佐用郡佐用町西河内407-2 ☎0790-82-0598

■交通/JR「佐用駅」、中国自動車道「佐用IC」 ■開館時間/9:00~21:00 ■休館日/夏休み以外の第2・第4月曜日、整備等7/13~17、10/13~16、12/28~1/3 ■料金/入館、観望会等無料

公開用としては世界最大級のなゆた望遠鏡による観望会を実施しています。

108 その他 ひょうご環境体験館

佐用郡佐用町光都1丁目330-3 ☎0791-58-2065

■交通/JR「相生駅」から神姫バスで40分 ■開館時間/10:00~17:00 ■休館日/月曜日 (祝日の場合はその翌日)、12/29~1/3 ■料金/無料

誰もが環境問題について「気づく」→「知る・学ぶ」→「考える」→「体験する」の流れを通して、楽しく体験型環境学習をすることができる施設です。

109 博物館 玄武洞ミュージアム

豊岡市赤石1362 ☎0796-23-3821

■交通/JR「玄武洞駅」より渡船約7分 ■開館時間/9:00~17:00 ■休館日/12/31・1/1・他HP確認 ■料金/有料

玄武洞と但馬の地質、世界の鉱物・宝石・奇石・化石やティラノサウルス全身骨格などを展示。かご編みや化石・宝石発掘、誕生石キーホルダー、プレスレット作りなどの体験も楽しめます。

110 美術館 豊岡市立美術館 - 伊藤清永記念館 -

豊岡市出石町内町98 ☎0796-52-5456

■交通/JR「豊岡駅」より全但バス出石行き「出石」下車徒歩5分 ■開館時間/9:30~17:00 (入館16:30まで) ■休館日/水曜日 (祝日の場合は翌日)、展示替期間、年末年始 ■料金/有料

文化勲章を受章した洋画家・伊藤清永など豊岡ゆかりの芸術家による作品を展示するほか、年2~3回特別展を開催しています。

111 博物館 豊岡市立植村直己冒険館

豊岡市日高町伊府785 ☎0796-44-1515

■交通/北近畿豊岡自動車道「日高神鍋高原IC」から国道482号約5分 ■開館時間/9:00~17:00 ■休館日/水曜日 (祝日の場合は翌日) ■料金/有料

世界的な冒険家「植村直己」。今なお世界中で愛される彼の「人柄」を後世につたえる拠点。体験施設「どんぐりbase」も人気。

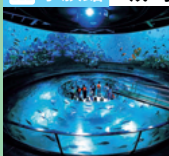
112 水族館 城崎マリンワールド

豊岡市瀬戸1090 ☎0796-28-2300

■交通/JR「城崎温泉駅」からバスで約10分 北近畿豊岡自動車道「豊岡出石IC」より車で約25分 ■開館時間/9:30~16:30 (時期で変更あり) ■休館日/不定休 ■料金/有料

「水族館以上であること。」をテーマに、毎日開催する海獣たちのライブショーや、アジを釣って食べるなど体験も充実!

113 博物館 豊岡市立歴史博物館－但馬国府・国分寺館－

豊岡市日高町祢布808 ☎0796-42-6111

■交通/JR山陰本線「江原駅」北近畿豊岡自動車道「日高神鍋高原IC」下車 東へ約500m ■開館時間/9:00~17:00 (入館16:30まで) ■休館日/水曜日 (祝日の場合は翌日) ■料金/有料

古代から近代まで豊岡市内の歴史を紹介する博物館。体験メニューも充実。

114 博物館 豊岡市立日本・モンゴル民族博物館

豊岡市但東町中山711 ☎0796-56-1000

■交通/JR「豊岡駅」より全但バスで約60分 (奥藤行き「モンゴル博物館前」下車) ■開館時間/9:30~17:00 (入館16:30まで) ■休館日/水曜日 (祝日の場合は翌日)、年末年始 (12/28~1/4) ■料金/有料

移動式住居ゲルの実物など、自然とともに遊牧を営むモンゴルの人びとの生活を紹介します。

115 美術館 兵庫県立円山川公苑

豊岡市小島1163 ☎0796-28-3085

■交通/JR「城崎温泉駅」よりバス、「小島」下車。タクシーも利用可 ■開館時間/9:00~17:00 ■休館日/火曜日 (休日の場合翌日) 但し5-8月、年末年始除く冬休み期間中は開館

■料金/有料 (団体、身障者割引あり) 四季折々の風情の中で、近・現代美術の企画展や地元ゆかりの所蔵品展を開催。

116 その他 兵庫県立コウノトリの郷公園

豊岡市祥雲寺128 ☎0796-23-5666

■交通/JR「豊岡駅」より全但バス約15分 (団地バス線/法花寺行き「コウノトリの郷公園」下車) 北近畿豊岡自動車道「豊岡出石IC」から国道312号線 (車で約15分) ■開館時間/9:00~17:00 ■休館日/月曜日 (休日にあたるときはその翌日)

■料金/無料 特別天然記念物であるコウノトリを常時展示しています。

117 郷土館 但馬妙見 日光院 妙見山資料宝物館

養父市八鹿町石原450 日光院内 ☎079-662-2817

■交通/JR山陰本線「八鹿駅」 ■休館日/年中無休 ■料金/無料

妙見信仰の歴史の一端を感じて頂ける施設となっております。出雲大社との深い関係についても理解して頂けるものと思います。

118 博物館 養父市立青谿書院記念館

養父市八鹿町宿南171 ☎079-662-3400

■交通/JR「八鹿駅」から全但バス「宿南」徒歩10分 ■開館時間/10:00~16:00 ■休館日/火・水曜日 ■料金/無料

儒学者池田草庵の私塾として開かれ、北垣国道や原六郎など673人の門人が学びました。住居兼塾舎は弘化4年(1847)の建築。資料館(別館)の見学は要事前連絡。

119 郷土館 養父市立大庄屋記念館

養父市小城36 ☎079-664-1628

■交通/JR「八鹿駅」から全但バス「小城」徒歩15分 ■開館時間/10:00~16:00 ■休館日/月~金曜日、12月16日~3月31日 ■料金/有料

出石藩の大庄屋、長島家住宅をそのまま利用。明治・大正期の豪農の暮らしをうかがい知ることができます。生活用具や農具人形などを展示。

120 美術館 あさご芸術の森美術館－淀井敏夫記念館－

朝来市多々良木739-3 ☎079-670-4111

■交通/JR播但線「新井駅」からタクシーで約8分 ■開館時間/10:00~17:00 (入館16:30まで) ■休館日/水曜日 (祝日の場合は翌日)、祝日の翌日、展示替日、年末年始 ■料金/有料

自然石を積み上げた広大なロックフィルダムの下に位置し、朝来市出身の彫刻家淀井敏夫の作品を屋内外に常設展示。美術館周辺にも様々な作家の作品を野外展示しています。

121 その他 香美町立ジオパークと海の文化館

美方郡香美町香住区境1113 ☎0796-36-4671

■交通/JR山陰本線「香住駅」下車タクシーで約5分 ■開館時間/9:00~17:00 ■休館日/水曜日 ■料金/無料

香美町の風土や暮らし、食などを学ぶことができるほか、漁業のまち「香住」ならではの海の文化や日本海に生息する魚類のはく製等を展示しています。

122 美術館 大乘寺円山派古画展覧場

美方郡香美町香住区森860 ☎0796-36-0602

■交通/JR山陰本線「香住駅」 ■開館時間/9:00~16:00 (入館15:40まで) ■休館日/春の彼岸の1日・8/7、12/31・1/1他は不定休 ■料金/有料

客殿は立体曼荼羅の世界を構成し、応挙絵画の「場」としての思想が完成しています。

123 博物館 兵庫県木の殿堂

美方郡香美町村岡区和池951 ☎0796-96-1388

■交通/北近畿豊岡自動車道「八鹿氷ノ山IC」より車で約30分 ■開館時間/10:00~16:30 (冬期12~3月 ~16:00) ■休館日/月曜日(祝日の場合は翌平日) ■年末年始/12/31~1/4 ■料金/無料

安藤忠雄設計により建設された日本最大級のスギ集成材建造物。組み木やおもちゃ作りが楽しめます。

124 その他 兵庫県立但馬牧場公園 但馬牛博物館

美方郡新温泉町丹土1033 ☎0796-92-2641

■交通/舞鶴若狭自動車道「春日IC」北近畿豊岡自動車道「八鹿氷ノ山IC」から北上45km ■開館時間/9:00~17:00 ■休館日/木曜日(祝日の場合は翌日) ■料金/無料

自然や動物とのふれあいランド。年間約50回の楽しいイベントがあります。園内但馬牛博物館は但馬牛・神戸ビーフの歴史や特長などを映像や展示物で楽しく学べます。

125 美術館 丹波篠山市立歴史美術館

丹波篠山市呉服町53 ☎079-552-0601

■交通/JR福知山線「篠山口駅」からウイング神姫(バス)篠山営業所行「春日神社前」下車、徒歩約1分 ■開館時間/9:00~17:00 (入館16:30まで) ■休館日/月曜日(祝日の場合は翌日) ■料金/有料

明治24年建築の旧篠山地方裁判所を活用し、昭和57年に歴史美術館として開館。

126 その他 篠山チルドレンズミュージアム

丹波篠山市小田中572 ☎079-554-6000

■交通/舞鶴若狭自動車道「丹南篠山口IC」より25分 ■開館時間/10:00~17:00 ■休館日/3月~12月の平日(夏休み期間は月・火のみ休館)および1月・2月 ■料金/有料(丹波篠山市民は無料・要証明)

自然に囲まれた木造校舎を再利用した、子どもたちの生きる力を育むミュージアム。

127 美術館 篠山能楽資料館

丹波篠山市河原町175 ☎079-552-3513

■交通/JR福知山線「篠山口駅」下車、ウイング神姫(バス)篠山営業所行「本篠山」下車、徒歩3分 ■開館時間/10:00~16:30 ■休館日/月曜日、夏期・冬期 ■料金/有料

能面、装束、楽器などの収集・研究を行っています。全国でも数少ない能楽専門の博物館です。

128 美術館 丹波古陶館

丹波篠山市河原町185 ☎079-552-2524

■交通/JR福知山線「篠山口駅」下車、ウイング神姫(バス)篠山営業所行「本篠山」バス停下車、徒歩3分 ■開館時間/10:00~16:30 ■休館日/月曜日(祝日の場合は翌日)、夏期・年末年始 ■料金/有料

丹波焼の創成期から江戸末期までの代表的な品を年代・形などに分け展示しています。

香

美

町

新

温

泉

町

丹波地区

丹

波

篠

山

市

129 その他 丹波伝統工芸公園 立杭陶の郷

丹波篠山市



丹波篠山市今田町上立杭3 ☎079-597-2034

■交通/JR福知山線「相野駅」にて下車、駅前よりウイング神姫（バス）に乗り10分「陶の郷前」下車すぐ ■開館時間/10:00~17:00 ■休館日/毎週火曜日（祝日は営業）、年末年始（12/29~1/1） ■料金/有料

130 美術館 兵庫陶芸美術館



丹波篠山市今田町上立杭4 ☎079-597-3961

■交通/JR福知山線「相野駅」下車、駅前からウイング神姫（路線バス）「兵庫陶芸美術館」「こんだ薬師温泉」または「清水寺」行き乗車約15分「兵庫陶芸美術館」下車 ■開館時間/10:00~17:00（入館16:30まで） ■休館日/月曜日（祝休日の場合は翌平日）、メンテナンス休館（2/24~3/9）年末年始（12/31~1/1） ■料金/有料

131 その他 丹波市立青垣いきものふれあいの里



丹波市青垣町山垣2115-6 ☎0795-88-0888

■交通/JR福知山線「柏原駅」又は「石生駅」からウイング神姫（バス）佐治行き、佐治下車タクシーで10分、北近畿豊岡自動車「青垣IC」より10分 ■開館時間/9:00~17:00 ■休館日/月曜日（祝日の場合は翌平日） ■料金/無料

野鳥や昆虫、魚、植物の観察を通じて自然の大切さを学ぶ施設。

132 美術館 丹波市立植野記念美術館



丹波市氷上町西中615-4 ☎0795-82-5945

■交通/JR福知山線「柏原駅」又は「石生駅」から、ウイング神姫（バス）佐治行きで「美術館前」下車すぐ ■開館時間/10:00~17:00（入館16:30まで） ■休館日/月曜日（祝日の場合は翌平日）年末年始、展示入替期間 ■料金/有料
創設者の植野藤次郎氏から寄贈された中国美術、パプアニューギニア民族美術品の他、丹波地域ゆかりの美術作品を収蔵、紹介。

133 博物館 丹波市立氷上回廊水分れフィールドミュージアム

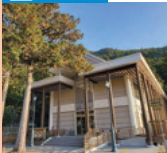

丹波市氷上町石生1155 ☎0795-82-5912

■交通/JR「石生駅」より徒歩約20分。舞鶴若狭自動車道「春日IC」より約15分 ■開館時間/10:00~17:00（入館16:30まで） ■休館日/月曜日（祝日の場合は翌平日） ■料金/有料

「氷上回廊」や本州で一番低い中央分水界「水分れ」を中心に丹波市の地形の成り立ちや自然、文化、歴史などを解説しています。

134 郷土館 丹波市立柏原歴史民俗資料館・田ステ女記念館



丹波市柏原町柏原672 ☎0795-73-0177

■交通/JR福知山線「柏原駅」下車徒歩10分 ■開館時間/10:00~17:00（入館16:30まで） ■休館日/月曜日（祝日の場合は翌日） ■料金/有料

柏原藩伝来資料を収集保存する歴史民俗資料館。柏原出身の女流俳人「田ステ女」の貴重な資料を紹介する田ステ女記念館を併設。

135 博物館 丹波市立たんば恐竜博物館



丹波市山南町谷川1110（丹波市役所山南支所横） ☎0795-77-1887

■交通/JR福知山線「谷川駅」下車 バス・タクシーで約5分 JR福知山線「久下村駅」下車 徒歩約10分 ■開館時間/10:00~17:00（11月~3月は16:00閉館） ■休館日/月曜日（祝日の場合は翌平日） ■料金/有料

丹波地域の化石を中心に、大地の成り立ちと生命の進化を伝える施設です。丹波竜の全身骨格を世界で唯一展示しています。

136 博物館 洲本市立淡路文化史料館



洲本市山手1-1-27 ☎0799-24-3331

■交通/「洲本バスセンター」から徒歩約15分、神戸淡路鳴門自動車道「洲本IC」、「淡路島中央スマートIC」から車で約15分 ■開館時間/9:00~17:00 ■休館日/月曜日（祝休日の場合は翌平日） ■料金/有料

淡路島の歴史と文化を一堂に集めた博物館。直原玉青記念美術館を併設。

洲本市
淡路地区

137 博物館 高田屋顕彰館・歴史文化資料館



洲本市五色町都志1087 高田屋嘉兵衛公園内 ☎0799-33-0354

■交通／神戸淡路鳴門自動車道「津名一宮IC」、「西淡三原IC」から約25分 ■開館時間／10：00～17：00 ■休館日／火曜日（休日の場合翌平日） ■料金／有料

一介の船乗りから、たった一人で日本とロシアとの紛争を解決した高田屋嘉兵衛の資料館。

138 その他 淡路ファームパーク イングランドの丘

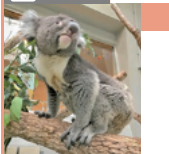

南あわじ市八木養宜上1401 ☎0799-43-2626

■交通／神戸淡路鳴門自動車道「洲本IC」から約15km ■開館時間／9：30～17：00（季節により変動あり） ■休館日／火曜日詳しくはHP ■料金／有料

コアラのいる農業公園。四季のお花や季節の野菜の収穫体験、淡路島グルメ、遊びもあって一日満喫できます。

139 科学館 うずの丘大鳴門橋記念館 うずしお科学館



南あわじ市福良丙936-3 ☎0799-52-2888

■交通／神戸淡路鳴門自動車道「淡路島南IC」より車で2分 ■開館時間／9：00～17：00（うずしお科学館は16：00最終入場） ■休館日／火曜日（祝日の場合は営業）12/31・1/1（12月は臨時休館有り、要問合せ） ■料金／有料

うずしおの仕組みを視覚的に学ぶことができる！

140 美術館 南あわじ市滝川記念美術館 玉青館



南あわじ市松帆西路1137-1 ☎0799-36-2314

■交通／神戸淡路鳴門自動車道「西淡三原IC」から車で約5分 ■開館時間／9：00～17：00（入館は16：30まで） ■休館日／月曜日（祝日の場合は翌平日）・年末年始 ■料金／有料

日本現代南画の第一人者、直原玉青の作品と市内で発見された松帆銅鐸を中心とした歴史資料を展示。

141 郷土館 淡路市北淡歴史民俗資料館



淡路市浅野南240 ☎0799-70-4135

■交通／「浅野」バス停下車200m ■開館時間／9：00～17：00 ■休館日／月曜日（祝日の場合は翌平日）、年末年始 ■料金／有料

布団だんじりに関する市域の「祭」や漁師の防寒着「どんざ」の民俗資料や江戸時代末期の「国学者・鈴木重胤」の関係資料を展示しています。