第壱学年週刊情報誌
学年通信
45回生版

兵庫県立伊川谷高等学校 45回生
発行所　〒651-2104
神戸市西区伊川谷町長坂 910-5
県立伊川谷高校 印刷室
電話 代表 078-974-5630
FAX 078-974-5631
http://www.hyogo-c.ed.jp/~ikawadani-hs/

紙面から

5 目前！体育大会
4 平安貴族、多数現る
3 何でもない日常です
2 いよいよスタート後半戦
1 お邪魔しました物理基礎

兵庫県立
伊川谷高等学校
逍遙歌（1番）
作詞 矢田部 大
作曲 岡村 健治

奉神陵の朝ぼらけ
繚乱の風に酔いしれて
あゝ我が友よ青春の
淡き愁いを語るべし

学年キャッチフレーズ
笑顔・夢

校訓
自主 協同

目前！体育大会

今年のクラス旗は出来がスゴいぜ！

体育大会に向け、大縄飛びや綱引きの練習に精の出る45回生です。しかし、まさか教室でこれらの練習をする訳にはいかないので、教室で行う事は、『勝っためのリレーの順番決め』や『クラス旗作り』です。

LHRの時間はどのクラスもクラス旗作りに精が出ます。1組は1週前のLHRが特別講座で作業できなかったので急ピッチです。ICTを駆使して作業効率を上げています。頭脳戦です（笑）。2組は手形取りです。手に絵の具を付けてペタペタとみんなの手形を布に付けています。あ～、その手をトイレの手洗いで洗わないで～っっ。3組は最初アヒルに見えていた鳥の目が鋭くなり、風風っぽくなってきました。背景の黒がコントラストを際立たせます。4組は…『ほとんどできてるぢゃないか！』いち早く作業を始めた勝利です。黒板に書き書きしている女子の横で幸せそうに微笑む田中先生が居ました。5組は色付け作業中です。旗作りの宿命は『全員で一度にできない』ことです。筆を持って作業をしている人達以外の人達も所々に集まって、『何か』をしています。

これら5つの旗が体育大会で空を舞います！

クラス旗進行状況です

雨の日はバスが遅れるの！

何じゃ、こりゃあ！

タイトル通り、雨の日のバスは遅れるのです。いい加減学習しよう！。雨の日の朝、8時半頃に**どぼぁ**と現れる人達です。対応する方も大変です。書かれた入室許可書を見ると、遅刻理由に『バス』（松田優作さん風に）バスがどうした？バスって風呂か？朝風呂か？乗り物の方か？キチンと書こう。それに雨の日は2本くらい早いバスに乗ったらよろしい。雨の日にもいつものバスで来ようという魂胆がイカン！

遅刻者の様子を**実相寺昭雄**※監督のカメラワークで撮影してみました。

遅刻した人達

【用語解説】実相寺昭雄
映画監督。ウルトラセブンのメトロン星人とモロボシダンのちゃぶ台対面シーンが有名。

※右のまくら君の様に『密』になるときは、必ずマスクを付けてネ♥

今年度最後の検診 終了！

眼科検診

コロナの影響で延び延びになった検診も、いよいよ最後になりました。さて、最後を飾る検診は、『こっち向いてピ～スしてるぢゃないか！』そうです、薄暗くなったお化け屋敷の様な会議室の中に、1人また1人と生徒が吸い込まれていくのです。そんな『人喰い部屋』に喰われる生徒の様子をコッソリと撮影しようとしたら、コッソリ作戦失敗しました（笑）。これで春先に行う予定だった健康診断関係はすべて終了しました。皆さんお疲れ様でした。

モロにバレてます（笑）

平安貴族、多数現る

最近、本校にも平安貴族がちょくちょく出現する様になりました。そして彼らは平安時代の特徴でもある『変体仮名・くずし字』を使いまくります。今日も彼らの出すプリントには解読不能なくずし字の羅列が…

読めねーよ！（怒）

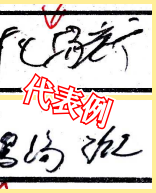

一日も早く現代人に戻ってください

何でもない日常です

何でもないような事が～♪ 幸せだったと思ぉう～♪

ホントにすっかり日常生活となった学校生活ですが、春先には行きたくても行けなかったんですよねー、学校って。

休み時間、集まって友とダベる者、教科書に目を通す者、必死に何かする者、この『何気なさ』が**幸せなんだと思ぉう～**

授業の合間の幸せ

いよいよスタート、後半戦

止まっちゃくれません！

「暑い～っ、暑い～っ」と言っていた灼熱の夏から一転、朝など寒さを感じる今日この頃です。そして遂に今日から10月、年度の後半戦がスタートになります。時間は止まっちゃくれません。高校生活しっかり楽しめてる？

天性人語45th

以前、ネットに上がっていた『「一生独身OK」20～30代男4割』の記事を見て愕然とした。1位「お金を自分のためだけに使えるから」2位「妻子を養っていく自信がないから」3位「1人のほうが何かと気楽だから」4位「結婚相手を見つけるのが面倒だから」5位「自分の希望にあう女性は滅多にいないから」他、いずれも何て自己中心的な意見なのだろう。

▼結婚はコミュニケーション能力を養う最大の場であると言われている。我慢・気遣い・忍耐・抱擁…他、様々な面での成長を促す機会である。しかし、先の意見には、その様な『他人との深い関わり』の強い拒絶が感じられる。責任感の放棄と言ってもよいのではないだろうか。▼6位には「自分を好きになってくれる女性なんていないから」という意見もある。相手よりもまず、自分自身が『誰かにふさわしい相手になれているか』を考えたことがあるのだろうか。まずは『自身の人間的成長』が先であろう。▼2位については、いつまでも『世の中のせい』にする訳にはいかないだろう。収入の低さ、不安定さの原因を考え、改善する努力が必要だろう。▼とにかく、『自分なんか』『○○だから』など、自分を卑下したり、周りのせいにしたりする意見が列を連ね、『それでいいのか』と思わず吠えたくなってしまう。ピヨピヨ鳴いてたらエサを運んでもらえるひな鳥じゃないんだから、出会いなど待っていても来やしない。自分で出て行かねばならぬのだ。▼男女問わず、今一番必要なのは、『率先した人との関わり』ではないだろうか。その為の能力を『コミュニケーション能力』という。バツイチ独身の私も、まだまだ学びは必要である。（福田）

よく食べるあなたが好き。
少しシャイな
あなたも好き。
たまにしょんぼりと
なることがあっても、
みんなと居れば
すぐ元通り。
あなたの笑顔は
みんなの笑顔。
そんな笑顔は、
伊川谷高校に
通っているから。

みんなの笑顔を
つくりたい。
伊川谷高校

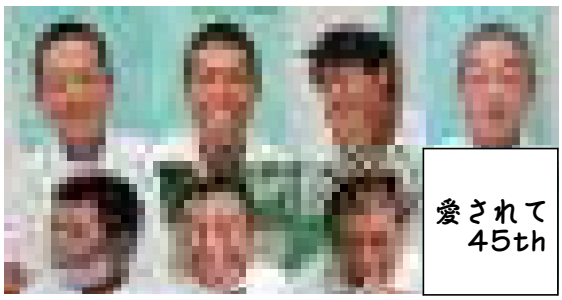
愛されて45th

読者のページ

School Teacher @ Voice

人権・ちょっと考えよ!

「できない」をやめよう

「障害という言葉は死語にしたい」

4年前の読売新聞、パラリンピック開催に関連した記事の中で真っ先に目に飛び込んできた言葉である。その記事には障害者の方自身の言葉、想いも記されていた。

「僕は自分を障害者と思っていない。例えば、高齢で体が動かなくなる。視力が落ちる。皆はそれを障害ではなく、老いという自分の一部だと考える。それと似ている。例えば心に問題を抱える人がいる。内在するものは目に見えにくく、人は皆、何らかの障害を抱えていると言ってもいい。大きな違いはないと思うのです」

この言葉に対し、記者は自身の考えを次の様に述べている。

『そんな彼らにとって真の障害とは、自分を枠にはめてしまう心そのもの。そして社会の制約だ。そういえば、私たちにも思い当たる。心の中に、現実を直視するつらさや寂しさを抱え、行動しないことの言い訳をし続けて来なかったか。

年だから。自分には価値がないから。『やっても無理だから』。そんな私たちに比べ、心の障害を直視し、諦めず挑み続けたピアニストやパラリンピアンたちを、「障害者」と呼べるのだろうか。彼らは私たちにこう伝えている様に思える。違いがあってもいいのです。さあ一緒に、こわがらないで。自分自身である為に。』

人は誰しも自分の中に何らかのコンプレックスを抱いている。それが目に見えようが、目に見えまいが…。大切な事は、そのコンプレックスから逃げ出すのではなく、どんなに時間がかかってもいいから、それを受け止め『自分の特徴』として生きていける様になる事ではないのだろうか。

※文中のゴシック体部分は読売新聞2016年9月9日の19面『アギトス』からの引用です。

ネットの怖さを考えよう

SNS・マルチの標的に!

左の表を見てみよう。20歳代89%、これはマルチ商法※による借金強要の年代別相談割合である。

『甘い話にゃ罠がある』『楽なもうけ話など無い』と言うのに『自分だけは大丈夫!』という不思議な思い込みで、皆騙されているのである。

メチャクチャ怪しい商法に20歳を過ぎた途端、何故こんなにたくさん引っかかるのか?それは、成人したら『いろんな契約が簡単にできてしまう』様になるからだ。

「成人なんてまだ先だから〜」それがそうでもないんだ。実は2022年4月から、成人年齢が18歳に引き下げられるんだ。

悪徳業者と被害者(というか楽して儲けようという愚か者)との接点になるのがSNSである。

『甘い考え』につけ込むのがショッカー…いや、悪の組織の手口です。例え友人であっても『金品』が絡む事はキチンと分けて考えよう。大丈夫かい?

※【マルチ商法】『30万円借りて預けたら、毎月3万円払うよ〜』『友達紹介一人につき、支払い5千円上乗せ〜』『このUSBにはパチンコ必勝法が記録されてるよ。通常10万円のところを今なら1万800円!』などと、いかにも『怪しい』商法を指す。この手の話には、たいがい『実際に儲けてる人』という人物がブランド物の時計やカバンを持って現れ、「絶対、大丈夫だから!」と根拠のない、甘い誘いを口にする。

読売新聞2016年11月22日朝刊より

ちょっと古いけど

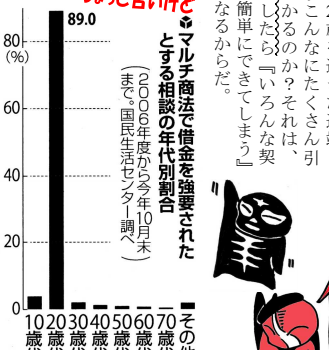

朝5分早く起きてみよう!

朝、ほんの5分早く起きるだけで、いつもと違う心のゆとりが生まれます。心のゆとりは1日を楽しく過ごさせます。今日から切羽詰まった生活にさよならを!

◇投稿記事の募集◇

絆だよりでは投稿記事を募集しています。身の周りの事、意見など何でも結構です。編集長まで記事をお寄せ下さい。

1年あれこれ

▼**なんでやねん**　1限目の数学は死にかけてたのに、2限目の体育前には「ひゃっほーっ」ふなっしーの様にはしゃぐあなた、**何でやねん!メチャ元気なってるやン!**そういうモノです…。

▼**火垂るの墓**　いつもはパイン飴が入っている某塾のティッシュですが、この日は『サクマ式ドロップス』が入ってました。「これ、火垂るの墓に出てくるドロップや、知ってるか?」「知ってるます。先生あげる!」2人から2つもらいました。こうやって教師と生徒の朝の会話が行われます。

▼**言ってる折から**　食堂でカレーうどんを食べていた女子に警告、「麺をツルンといくときに、汁をビッビと飛ばさん様にし〜や」時すでに遅し、シャツの胸元に小さなシミが…「あああああー っ」

特定の者の遅刻多し、自覚を持て!

じわじわと遅刻者の増える45回生ですが、分析してみると**決まった顔ぶれの者が何度も遅刻を繰り返している**という事実が判ります。謎の二自転車事故、謎の寝…、**川口浩※**真っ青の怪奇現象が特定の者に降りかかります。これ以上続く様なら除霊します!強くお勧めします!

※詳細な解説は學年通信11号二面に掲載

▼**休日の部活**　9時から部活の始まる某部の部員、遅刻してきて必死に訴えています。「ボクの家から学校までは20分かかるんで、間に合う様に8時45分に家を出たんです!!」

ん?何かそれ、根本的に間違ってないかい?

▼**學年通信**　ちょっと風変わりな45回生の學年通信、昨年は全国の通信コンクールで最優秀賞を取り神戸新聞にも大きく載りました。そんな通信も45回生の手にかかれば…

ああー、ゴミ箱に入ってるっ

通信の運命です

※ちゃんと持って帰って家の人に渡してくれてる人、マジありがとな(感謝!)

▼**ピーマン**

『まっかなマントを　ひるがえし〜　きた〜ぞぼくらの　パーマンが♪』

それはパーマン!今回の題目はピーマン!お昼の時間、1人の男子運動部員(仮にK君としておこう)が何と弁当から一生懸命赤と緑のピーマンを取り除いているじゃあ〜りませんか!(チャーリー浜さん風に)しっかりピーマン食べて栄養取れよ、K君!

赤や緑のピーマンが

▼**アート**　え〜、今も昔も、女子高生のファッションは最先端をいっています。腕にウ○コの文字や絵が…。ちょっと『アラレちゃん』の様です。舌出してるニコちゃんマークが可愛く見えます。そこは拡大、その他はモザイクで(苦笑っ)。

手に沢山描かれてる〜

▼**変形合体**　マクロスのバルキリーやZガンダムの変形、ゲッターロボや戦隊ロボの合体など、古今東西『変形合体』はヒーローがパワーアップする必須のアイテムです。バッハ症候群(學年通信24号一面参照)から生還したAさん、今度はスカートの裾を折って縫い付ける『変形』をし、自身に『合体』させました。全然強くなれませんでした…。

お邪魔しました 物理基礎

ついていくのに必死っぽいです

さて今回は、ちょっとだけ『物理基礎』の授業に潜入してみました。山形先生の授業です。

黒板一面に埋め尽くされた説明・図・そして式!数学の基本的なところで「ひーひー」言ってる人達には、きっとこの板書は『古代バビロニアのくさび形文字』に見えていることだろう。かなりの『試練』を感じます。

「せんせえ〜っ、何で力を分解する必要があるのーっ?」

出たっ。根本的なそして、授業の根幹を覆す質問。物理でそれを聞いちゃあお終いだって質問です。

人によっては数学以上に過酷な試練を与えられる物理基礎ですが、理系(自然科学類型)を希望している人は是非とも覚えておいてください。理系で全員が履修する『数学B(週3時間)』は、**半分は物理基礎みたいな矢印(ベクトル)のことを学ぶんだよ**覚悟しておきなさい!

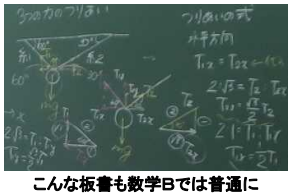

こんな板書も数学Bでは普通に

▼**人間コピー機**

「将来は君らの仕事は機械に奪われるぞ!」最近あちこちで聞かれる言葉です。特にAIが発達してからは、どんどん人間の仕事が無くなっています。しかし、ここ伊川谷高校では、機械の仕事を人間が奪っています。Aさんの目の前には同じプリントが2枚並べてあります。そしてプリント①の内容を一生懸命プリント②にコピーしています。コピー機さんの仕事を奪わないで!

人間コピー機の様子

▼**ロッカールール**　伊川谷高校のロッカーは、アメリカの寄宿舎みたいに2人で1つ利用という最先端をいっています。しかも仕切り板は上から3分の2の位置にあります。ちょっといびつです。そんなロッカーを揉めることなく共同で使うための術を彼ら彼女らは今日も学んでいます(笑)。

ロッカー活用を模索中